

Sprievodný list k verzii 3.06.05

Vážený používateľ programu basic.sk,
update programu 3.06.05 obsahuje nasledovné zmeny:

Hlásenie o vyúčtovaní dane zo závislej činnosti za rok 2021	2
Zákon o podpore v čase skrátenej práce.....	2
Kalkulačka pre výpočet výšky exekučnej zrážky	6
Hromadné úpravy kmeňových údajov	6
Dovolenka pre zamestnanca mladšieho ako 33 rokov, ktorý sa trvale stará o dieťa.....	7
Doplnenie údajov do základného zobrazenia v evidencii „Zamestnanci – Mzdy“	7
Oprava – Číselník obchodných partnerov – zadávanie bankových účtov	8
Hlavné okno aplikácie – zmena veľkosti.....	8
Export údajov do CSV súborov	9

Verziu nainštalujte do účtovného obdobia roku 2022 na verziu 3.06.01 alebo vyššiu.

Hlásenie o vyúčtovaní dane zo závislej činnosti za rok 2021

Do programu bolo doplnené hlásenie o vyúčtovaní dane za rok 2021. Hlásenie sa spracováva v inštalácii programu pre rok 2022 v menu „Tlače / Zamestnanci – Mzdy / Iné / Hlásenie o vyúčtovaní dane“.

Hlásenie podľa zákona č. 595/2003 Z. z. o dani z príjmov za príslušné zdaňovacie obdobie je povinný podať zamestnávateľ, ktorý je platiteľom dane **do konca apríla po skončení zdaňovacieho obdobia**, za ktoré podáva hlásenie.

Zákon o podpore v čase skrátenej práce

Od 01.03.2022 nadobúda účinnosť zákon č. 215/2021 o podpore v čase skrátenej práce. Zákon novelizuje aj zákony o sociálnom a zdravotnom poistení, Zákonník práce, zákon o dani z príjmov a iné zákony. Okrem iného sa zavádza nové poistné na sociálne poistenie, a to poistné na financovanie podpory (PFP). Od 01.03.2022 bude zamestnávateľ platiť toto poistné vo výške 0,5% z vymeriavacieho základu jeho zamestnanca v pracovnom pomere (HPP - zamestnanec) a v právnom vzťahu na základe zmluvy o profesionálnom vykonávaní športu. Súčasne sa znižuje % poistenia v nezamestnanosti, ktoré platí zamestnávateľ, z 1% na 0,5%.

Poistné na financovanie podpory zamestnávateľ neplatí z vymeriavacieho základu zamestnanca v štátnozamestnaneckom pomere.

Zmeny novelizovaných zákonov boli dopracované do nasledujúcich častí programu:

Tabuľka mzdových konštánt

Do tabuľky mzdových konštánt na záložku „Vymeriavacie základy, minimálna mzda ...“ bolo doplnené pole s maximálnym vymeriavacím základom pre poistné na financovanie podpory.

Na záložku „Povinné poistenie“ bolo doplnené pole s percentom pre odvod poistenia v nezamestnanosti, ktoré platí zamestnávateľ za zamestnanca v pracovnom pomere a v právnom vzťahu na základe zmluvy o profesionálnom vykonávaní športu, a pole s percentom odvodu poistného na financovanie podpory.

TABUĽKA KONŠTÁNT - Mesiac 3					
Vymeriavacie základy, minimálna mzda ...		Povinné poistenie		Firemné hodnoty	
	Zamestnanec		Zamestnávateľ		Nebezpečnosť triedy pre úrazové poistenie
	nepostih.	postih.	nepostih.	postih.	
Verejné zdravotné poistenie	4.00	2.00	10.00	5.00	
Zdravotné poistenie - dividendy	14.00	14.00	0.00	0.00	
Nemocenské poistenie	1.40		1.40		
Starobné poistenie a SDS	4.00		14.00		
Poistenie v nezamestnanosti	1.00	za ostatných	1.00		
		za zamestnanca v PP a športovca	0.50		
Invalidné poistenie	3.00		3.00		
Úrazové poistenie			0.80		
Garančné poistenie			0.25		
Rezervný fond solidarity			4.75		
Osobitné sociálne poistenie	3.00				
Financovanie podpory			0.50		
Hraničná suma pre uplat. výnimky študenta (DoBPŠ) a dôchodcu (DoVP, DoPČ)				200.00	EUR
Hraničný príjem zamestnanca pre odvodovú úľavu				759.11	EUR
Odpočítateľná položka na zdravotné poistenie				380.00	EUR

Zápis Späť

Kmeňové údaje zamestnanca

Do kmeňových údajov zamestnanca, na záložku „Mzdové údaje“, bolo doplnené zaškrtnuté pole pre označenie odvodu poistného na financovanie podpory (PFP). Program automatickou konverziou označí toto pole pre všetkých zamestnancov (HPP - zamestnanec), ktorí majú na záložke „Osobné údaje“ označený pomer zamestnanecký alebo profesionálny športovec.

Dátum nástupu	01.01.2010	IČPV (SP)	KLJ123000000
Typ PPV	HPP - zamestnanec		OP ZP
	<input checked="" type="radio"/> Zamestnanecký	<input type="radio"/> Štátnozamestnanecký	<input type="radio"/> Profesionálny športovec

Kmeňové údaje zamestnanca č. 55 - Skusobny František

Osobné údaje	Mzdové údaje	Doplňkové údaje	Dokumentácia
Pracovný čas Nepoužívať základný kalendár <input type="checkbox"/> Pracovný čas 40.00 hod/týždeň Kratší pracovný čas <input type="checkbox"/> 0.00 hod/týždeň Dĺžka zmeny 8.00 hod/deň	Dohody o prácach mimo PP Predpokl. rozsah práce 0.00 hodín Dohodnutá odmena 0.0000 EUR Odmena štatutára 0.0000 EUR	Výpočet poistného Zamestnanec/Zamestnávateľ Zdravotné poistenie <input checked="" type="checkbox"/> <input checked="" type="checkbox"/> Nemocenské poistenie <input checked="" type="checkbox"/> <input checked="" type="checkbox"/> Starobné poistenie <input checked="" type="checkbox"/> <input checked="" type="checkbox"/> Invalidné poistenie <input checked="" type="checkbox"/> <input checked="" type="checkbox"/> Poistenie v nezamest. <input checked="" type="checkbox"/> <input checked="" type="checkbox"/> Úrazové poistenie <input checked="" type="checkbox"/> Garančné poistenie <input checked="" type="checkbox"/> Rezervný fond solidarity <input checked="" type="checkbox"/> Osobitné sociálne poistenie <input type="checkbox"/> (obecný policajt) Financovanie podpory <input checked="" type="checkbox"/> SPOLU (%) 13.40 % / 35.20 % <input type="checkbox"/> Zamestnanec má viac právnych vzťahov a nemusí odvádzať poistné v plnej výške	Výpočet dane <input type="checkbox"/> Uplatniť NČZD na daňovníka Uplatňuje daňový bonus na - počet detí 0 <input type="checkbox"/> Nepočítať daň <input type="checkbox"/> Nepočítať sociálny fond Číslo predkontaknej tabuľky 1
Mzdové podmienky Stupeň náročnosti práce 0 Tarifná trieda 0 Základná mzda 0.0000 EUR Prémie 0 % Osobné ohodnotenie 0.0000 EUR Priemerná mzda 3.7130 EUR Denný vym. základ 0.0000 EUR Limit nadčasov 0.00 hod/rok Vyšetrenie/Sprevádzanie 0 / 0 dní	Ostatné príjmy Vozidlo na súkromné účely 0.00 EUR <input type="checkbox"/> Vyplácať finančný príspevok na stravovanie Výber stravovania k: .. <input type="checkbox"/> Zálohu na stravovanie posielať na účet Poskytovať zálohu na stravovanie vo výpočte 0.00 EUR	Mesačné zrážky Záloha 0.00 EUR Sporenie 0.00 EUR Poistenie 0.00 EUR Pôžičky 0.00 EUR Výživné 0.00 EUR Exekúcie 0.00 EUR Ostatné 0.00 EUR Podnikové 0.00 EUR	
Dovolenka <input checked="" type="checkbox"/> Starostlivosť o dieťa počet dní 365 Nárok 5 týždne 25.00 dní Nová 25.00 Krátenie 0.00 Stará 25.00 Na čerpanie 50.00 Dodatková 0.00 Zostatok 50.00 dní			

Deti Zrážky Poznámky Pripomenka L - Š - PP Zápis Späť
Ody. úřava 1 OP ZP

Výpočet mzdy

Do výpočtu mzdy (od obdobia 03/2022) bol dopracovaný výpočet poistného na financovanie podpory a na záložke „Strana 2“ boli doplnené polia pre zobrazenie vymeriavacieho základu a vypočítaného poistného PFP.

Výpočet mzdy									
Os. číslo	HPP - zamestnanec	Stred.	Priemer	Zost. dov.	Tarif	Stup.	Zmena	Fond	Obdobie
55	Skusobny František	1	3.7130	50.00	0.0000	0	8.00	184.00	3.2022

Strana 1			Strana 2			Strana 3			
OSTATNÉ			Dni	Hodiny	EUR				
Preplatená dovolenka		0.00	0.00	0.00		Produkty vlastnej výroby po prekročení 200 €			
Bez poistného		0.00				Navýšenie k naturálnej mzde			
Bez poistného do SP		0.00				Navýšenie naturálneho príjmu alebo SF			
Príspevok ÚPSVaR		0.00				RZZP (+prepl./-nedopl.)	+ 0.00	- 0.00	
Odstupné		0.00				Príjem z opráv poistného			
Odchodné		0.00				Úprava poistného z opráv			
Sociálny fond		0.00				POISTNÉ			
Nepeňažný sociálny fond		0.00				Vym. základ	Zamestnávateľ	Zamestnanec	
Iný príjem (nemzdový)		0.00				VZP	683.19	68.31	27.32
Odmeny štatutárov		0.00				VZP - podiely	0.00		0.00
Firmné auto na súkromné účely		0.00				NP	683.19	9.56	9.56
Vreckové pri pracovnej ceste		0.00				SP a SDS	683.19	95.64	27.32
Doplatok zamestnávateľa za stravné lístky		0.00				IP	683.19	20.49	20.49
DDS príspevok zamestnávateľa		0.00				PvN	683.19	3.41	6.83
Život. poistenie a účelové spor. zamestnávateľ		0.00				ÚP	683.19	5.46	
Podiely na zisku bez úč. na zákl. imaní do 2012		0.00				GP	683.19	1.70	
Podiely bez účasti na zákl. imaní od 01.01.2013		0.00				PRFS	683.19	32.45	
Podiely s účasťou na zákl. imaní od 01.01.2013		0.00				OSP	0.00		0.00
Podiely bez účasti na zákl. imaní od 01.01.2017		0.00				PFP	683.19	3.41	
Naturálna mzda		0.00				Povinné zahraničné ZP			
Naturálny príjem		0.00				Povinné zahraničné SP			
						SPOLU	240.43	91.52	

REKAPITULÁCIA	
HRUBÁ MZDA	683.19
ČISTÁ MZDA	479.25
Priemer mesačný	645.80
CENA PRÁCE	923.62
PEŇAŽNÝ PRÍJEM	
Odvody	91.52
Odvody pre ČZD	91.52
NČZD - daňovník	0.00
Daň	112.42
Daňový bonus	0.00
RZD a ZP	0.00
ČISTÝ PRÍJEM	479.25
Nezd. peňaž. príjem	0.00
Náhrada DPN	0.00
Zrážky spolu	0.00
K VÝPLATE	
	479.25

Zrušenie výpočtu Počiatočný stav Úprava poistného Zápis Späť

Náhrada príjmu v čase skrátenej práce

Ak zamestnávateľ požiada o podporu v čase skrátenej práce, má zamestnanec nárok na náhradu príjmu vo výške 80% jeho priemerného zárobku. Táto náhrada sa zadáva vo výpočte mzdy na samostatnom okne, ktoré sa otvorí po stlačení tlačidla so symbolom kalkulačky pred poľom „Ostatné“.

NEODPRACOVANÉ	Dni	Hodiny	EUR
Dovolenka	0.00	0.00	0.00
Sviatok	0.00	0.00	0.00
Náhrada DPN	0.00	0.00	0.00
Kal. dni DPN	0.00	0.00	0.00
Dávky NP zo SP	0.00	0.00	0.00
Výšetrenie, ošetrovanie	0.00	0.00	0.00
Sprevádzanie	0.00	0.00	0.00
Ostatné 	0.00	0.00	0.00
Neplat. voľno	0.00	0.00	0.00
Absencia	0.00	0.00	0.00
Iné	0.00	0.00	0.00

Výpočet náhrady

Pomôcka pre výpočet náhrady mzdy z dôvodu prekážky na strane zamestnávateľa

Priemerná mzda zamestnanca €/hod.

Dni	Hodiny	Percento náhrady	Vypočítaná náhrada
<input type="text" value="0.00"/>	<input type="text" value="0.00"/>	<input type="text" value="80.00"/> %	<input type="text" value="0.00"/> EUR

§ 250b zákona č. 311/2001 Z. z. Zákonník práce, platný od 4.4.2020
 Ak zamestnanec nemôže vykonávať prácu celkom alebo z časti pre zastavenie alebo obmedzenie činnosti zamestnávateľa na základe rozhodnutia príslušného orgánu alebo pre zastavenie alebo obmedzenie činnosti zamestnávateľa ako dôsledku vyhlásenia mimoriadnej situácie, núdzového stavu alebo výnimočného stavu, ide o prekážku v práci na strane zamestnávateľa, pri ktorej patrí zamestnancovi náhrada mzdy v sume 80% jeho priemerného zárobku, najmenej však v sume minimálnej mzdy.

Dni	Hodiny	Percento náhrady	Vypočítaná náhrada
<input type="text" value="0.00"/>	<input type="text" value="0.00"/>	<input type="text" value="80.00"/> %	<input type="text" value="0.00"/> EUR

Povýšiť náhradu mzdy, ak vypočítaná náhrada nedosahuje sumu minimálnej mzdy

Minimálna mzda €/hod. (podľa § 2 zákona č. 663/2007 Z. z. o minimálnej mzde)

§ 142 ods. 5 zákona č. 311/2001 Z. z. Zákonník práce
Zamestnávateľ požiada o poskytnutie podpory v čase skrátenej práce

Dni	Hodiny	Percento náhrady	Vypočítaná náhrada
<input type="text" value="0.00"/>	<input type="text" value="0.00"/>	<input type="text" value="80.00"/> %	<input type="text" value="0.00"/> EUR

Rozdiel sumy náhrady, ktorú je potrebné zamestnancovi doplatiť alebo zraziť, ak zamestnávateľovi nebola poskytnutá podpora za predchádzajúce obdobie (+/-). EUR

Pole „Rozdiel sumy náhrady...“ slúži na zadanie rozdielu sumy náhrady, na ktorú zamestnancovi nevznikol nárok. To nastane v prípade, ak zamestnávateľ síce požiada o podporu v čase skrátenej práce a zamestnancovi vyplatí náhradu príjmu, ale zamestnávateľovi táto podpora nebola schválená a vyplatená. Vtedy je potrebné vypočítať rozdiel medzi poskytnutou náhradou v predchádzajúcom období a náhradou, na ktorú by mal zamestnanec nárok podľa § 142 ods. 1 až 4 Zákonníka práce.

Mesačný výkaz preddavkov na poistné na verejné zdravotné poistenie

Do programu bol dopracovaný nový formát mesačného výkazu na zdravotné poistenie v elektronickej podobe.

Mesačný výkaz a výkaz poistného na sociálne poistenie

Do programu bol dopracovaný nový mesačný výkaz poistného a výkaz poistného na sociálne poistenie v listinnej aj v elektronickej podobe (nová XML schéma). Nové výkazy platia pre obdobie od 03/2022 (obdobie uvádzané v hlavičke výkazov).

Podklady pre podporu v čase skrátenej práce

Do „Tlač / Zamestnanci – Mzdy / Mesačné spracovanie“ bola doplnená voľba „Podpora v čase skrátenej práce“. Po jej stlačení sa na obrazovke zobrazia údaje zamestnancov, ktorým bola poskytnutá náhrada mzdy v čase skrátenej práce. Tieto údaje by mali slúžiť ako podklady pre žiadosť zamestnávateľa o poskytnutie podpory v čase skrátenej práce. Formát súboru, ktorý by mal obsahovať údaje o zamestnancoch, na ktorých zamestnávateľ žiada poskytnutie podpory, nebol v čase vydania verzie známy, a preto výstupný súbor bude dopracovaný až po zverejnení jeho formátu.

Tlačové zostavy

Nový odvod poistného (PFP) ako aj náhrada príjmu poskytnutá v čase skrátenej práce boli dopracované aj do rôznych tlačových zostáv ako sú napr. výplatné pásy, rekapitulácia, kumulácia, atď.

Kalkulačka pre výpočet výšky exekučnej zrážky

Vo výpočte mzdy bola upravená kalkulačka, ktorá slúži ako pomôcka pre výpočet výšky exekučnej zrážky. Na kalkulačku boli doplnené údaje o nepostihnuteľných sumách pre jednotlivé typy exekúcií.

Výpočet výšky exekučnej zrážky za povinného: Skusobny František

NEPOSTIHNUTEĽNÉ SUMY		POVINNÝ	POVINNÝ (dôchodca)
Životné minimum (ŽM) 218.06 €			
Neprednostné pohľadávky			
· na povinného 140% ŽM		305.28 €	305.28 €
· na vyživovanú osobu 25% zo 140% ŽM, dôchodca 50% zo 140% ŽM		76.32 €	152.64 €
Do počtu vyživovaných osôb započítajte aj osobu, voči ktorej tvá výkon rozhodnutia na vymoženie pohľadávky vyživného.			
Prednostné pohľadávky			
· na povinného 100% ŽM		218.06 €	218.06 €
· na vyživovanú osobu 25% zo 100% ŽM, dôchodca 50% zo 100% ŽM		54.51 €	109.03 €
Pohľadávky na výživné pre maloleté dieťa			
· na povinného 70% zo 60% ŽM		91.58 €	91.58 €
· na vyživovanú osobu 70% z 25% zo 100% ŽM, dôchodca 70% z 50% zo 100% ŽM		38.16 €	76.32 €
Suma, nad ktorú sa zvyšok čistej mzdy zraží bez obmedzenia 3 x 140% ŽM		915.84 €	

Výpočet výšky exekučnej zrážky	
Exekúcia podľa rozhodnutia v zmysle:	
<input checked="" type="radio"/> Občianskeho súdneho poriadku	<input type="radio"/> Správneho poriadku
<input type="radio"/> Exekučného poriadku	<input type="radio"/> Daňovej exekúcie
<input type="checkbox"/> Hodnota čistej mzdy zadaná používateľom	
Čistá mzda	570.77 €
Počet vyživovaných osôb	0
<input type="checkbox"/> Poberateľ dôchodkových dávok	
<input type="checkbox"/> Exekúcia na dlžné výživné pre maloleté dieťa	
<input type="checkbox"/> Exekúcia je prednostná	
Nepostihnuteľná suma na povinného	305.28 €
Nepostihnuteľná suma na ďalšie osoby	0.00 €
Prvá tretina	88.49 €
Druhá tretina	88.49 €
Zrážka bez obmedzenia	0.00 €
Povinnému je možné zraziť	88.49 €

ZRAŽKY		Eur
Exekúcia	▼	0.00
	▼	0.00
	▼	0.00
	▼	0.00
	▼	0.00
	▼	0.00
	▼	0.00
	▼	0.00
	▼	0.00
	▼	0.00
	▼	0.00
K VÝPLATE		479.25

Zápis Späť

Hromadné úpravy kmeňových údajov

Hromadné úpravy kmeňových údajov boli rozšírené o možnosť nastavenia poskytnutia zálohy na stravovanie vo výpočte mzdy. Zmena sa vykoná pre označených zamestnancov, ktorí majú v kmeňových údajoch zaškrtnuté pole „Vyplácať finančný príspevok na stravovanie“. Služba sa spúšťa stlačením tlačidla „7 – Hrom. úpravy“ v evidencii Zamestnanci – Mzdy.

Hromadná úprava kmeňových údajov

Elektronická komunikácia Áno / Nie
 - označenie sa vykoná len u zamestnancov, ktorí majú v kmeňových údajoch zadaný e-mail a heslo

Finančný príspevok zamestnávateľa na stravovanie Áno / Nie
 Dátum, ku ktorému sa viaže výber stravovania:

Poskytovať zálohu na stravovanie vo výpočte
 EUR
 - označenie sa vykoná len u zamestnancov, ktorí majú v kmeňových údajoch označené "Výplácať finančný príspevok na stravovanie"

Dovolenka pre zamestnanca mladšieho ako 33 rokov, ktorý sa trvale stará o dieťa

Podľa novely Zákonníka práce, ktorá je platná od 01.01.2022, má zamestnanec vo veku do 33 rokov, ktorý sa trvale stará o dieťa, nárok na päť týždňov dovolenky. Ak starostlivosť netrvá celý rok, dni dovolenky nad základnú výmeru sa vynásobia podielom počtu dní starostlivosti a počtom dní v roku. Do kmeňových údajov zamestnanca na záložku „Mzdové údaje“ boli doplnené polia - zaškrtnuté pole „Starostlivosť o dieťa“ a pole „počet dní“.

Dovolenka

Starostlivosť o dieťa počet dní 365

Nárok 5 týždne 25.00 dni

Nová	25.00	Krátenie	0.00
Stará	25.00	Na čerpanie	50.00
Dodatková	0.00	Zostatok	50.00 dni

Ak používateľ označí pole „Starostlivosť o dieťa“, program doplní do poľa „počet dní“ hodnotu 365 a povýši nárok na dovolenku v týždňoch a dňoch. Ak starostlivosť netrvala celý rok, používateľ upraví počet dní. Pri zadávaní nového zamestnanca program prepočíta aj počet dní novej dovolenky ale pri oprave údajov zamestnanca je potrebné na prepočet dní novej dovolenky stlačiť tlačidlo so symbolom kalkulačky.

Upozornenie: hodnoty nároku v poliach „týždne“ a „dni“ – sa vyplnia automaticky a obsahujú základnú výmeru dovolenky na rok (neskrátenú).

Doplnenie údajov do základného zobrazenia v evidencii „Zamestnanci – Mzdy“

Na hlavné okno v evidencii „Zamestnanci – mzdy“ boli doplnené stĺpce - uplatňovanie nezdaniteľnej časti základu dane „NČZD“ a druh dôchodku „Dôchodok“. Zobrazujú sa hodnoty, ktoré sú aktuálne nastavené v kmeňových údajoch zamestnanca.

Prac. pozícia	Doba urč.	Rod. číslo	IČPV	RZD	Potvrdenie 2% (3%)	Poistné z-tel (%)	Poistné z-nec (%)	NČZD	Dôchodok
		101	111111111121		<input type="checkbox"/>	31.70	9.40	Áno	Predčasný starobný dôchodok
			111111111122		<input type="checkbox"/>	31.70	9.40		Starobný dôchodok

Oprava – Číselník obchodných partnerov – zadávanie bankových účtov

Verzia obsahuje opravu pri zadávaní bankových účtov obchodných partnerov. Chyba sa prejavovala pri zadaní nového bankového účtu v tvare IBAN – po zápise sa číslo prepísalo na hodnotu SK77 0000 0000 0000 0000 0000 0000

Hlavné okno aplikácie – zmena veľkosti

Veľkosť hlavného okna aplikácie je možné zmeniť rovnakým spôsobom ako každé okno v systéme Windows; potiahnutím myšou v ľubovoľnom rohu alebo na okraji okna.

Do programu bola dopracovaná funkcia, ktorá si pri ukončení programu zapamätá aktuálnu veľkosť hlavného okna aplikácie. Pri nasledovnom spustení programu bude veľkosť hlavného okna aplikácie nastavená rovnako ako pri predchádzajúcom ukončení programu.

Poznámka:

Veľkosť hlavného okna sa bude pamätať len v tom prípade, že sa aplikácia spúšťa v normálnej veľkosti, nie maximalizované okno alebo minimalizované okno.

Ak budete chcieť zmeniť veľkosť hlavného okna na pôvodnú, stlačte na paneli nástrojov tlačidlo „O aplikácii“

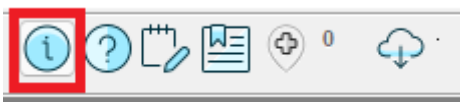

Tlačidlom „Nastavenie“ zobrazte okno Nastavenia.



Tlačidlom „Default“ sa zmení používateľom zmenená veľkosť hlavného okna na rozmery, ktoré sú definované v programe.

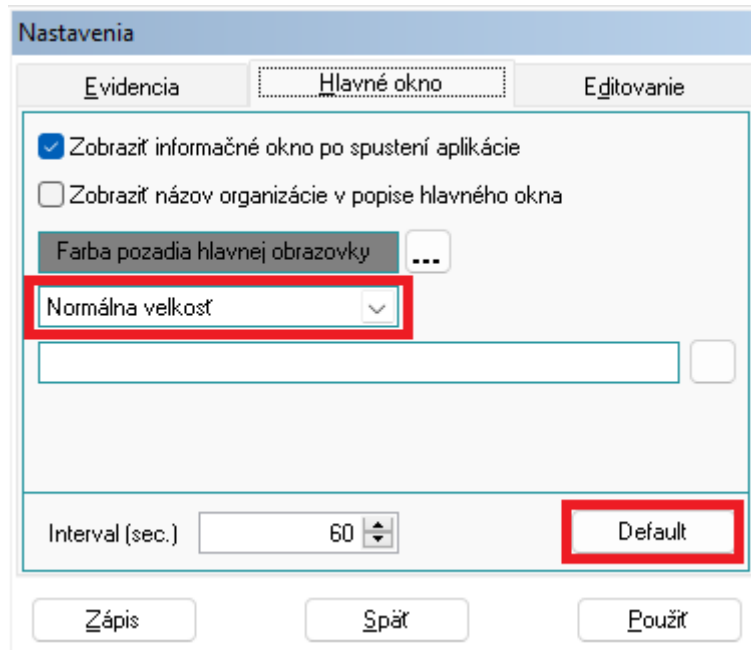

Export údajov do CSV súborov

V Evidencii vyšlých faktúr a v Evidencii zásob – Výdaj boli dopracované funkcie na export označených vyšlých faktúr alebo výdajok/dodacích listov do CSV súboru.

Postup pri exporte do CSV súboru v Evidencii vyšlých faktúr

1. Označte klávesom Insert faktúry, ktoré chcete exportovať. Ak medzi označenými faktúrami sú aj faktúry, ktoré už v minulosti exportované boli, zobrazí sa otázka, či chcete exportovať aj takéto faktúry. Ak áno, budú vyexportované. Ak odpoviete Nie, budú vyexportované len faktúry, ktoré v minulosti exportované neboli.
2. Po stlačení tlačidla  sa odštartuje funkcia na export faktúr.
3. Po úspešnom exporte sa zobrazí informácia, do ktorého súboru boli faktúry vyexportované. Súbor sa nachádza v adresári DAV a má označenie VF_xxxxxx-yyyyyyy.CSV, kde xxxxxx je najnižšie poradové číslo faktúry a yyyyyy je najvyššie poradové číslo exportovanej faktúry.
4. Následne sa zobrazí okno s otázkou, či chcete zobraziť popis štruktúry vyexportovaného súboru. Ak odpoviete „Áno“, zobrazí sa dokument s popisom jednotlivých polí exportovaného CSV súboru. Tento popis môže slúžiť ako podklad pre zapracovanie importu faktúr do inej aplikácie.
5. V okne zoznamu vyšlých faktúr bol doplnený stĺpec „Export CSV“, ktorý je naplnený hodnotou „Áno“ pre faktúry, ktoré boli vyexportované do CSV súboru.

Postup pri exporte do CSV súboru v Evidencii zásob - Výdaj

1. Označte klávesom Insert výdajky, ktoré chcete exportovať. Ak medzi označenými výdajkami sú aj výdajky, ktoré už v minulosti exportované boli, zobrazí sa otázka, či chcete exportovať aj takéto výdajky. Ak áno, budú vyexportované. Ak odpoviete Nie, budú vyexportované len výdajky, ktoré v minulosti exportované neboli.
2. Po stlačení tlačidla sa odštartuje funkcia na export výdajok.
3. Po úspešnom exporte sa zobrazí informácia, do ktorého súboru boli výdajky vyexportované. Súbor sa nachádza v adresári DAV a má označenie VY_XXXXXX-YYYYYYY.CSV, kde XXXXX je najnižšie poradové číslo výdajky a YYYYYY je najvyššie poradové číslo exportovanej výdajky.
4. Následne sa zobrazí okno s otázkou, či chcete zobrazíť popis štruktúry vyexportovaného súboru. Ak odpoviete „Áno“, zobrazí sa dokument s popisom jednotlivých polí exportovaného CSV súboru. Tento popis môže slúžiť ako podklad pre zapracovanie importu výdajok do inej aplikácie.
5. V okne zoznamu výdajok bol doplnený stĺpec „Export CSV“, ktorý je naplnený hodnotou „Áno“ pre výdajky, ktoré boli vyexportované do CSV súboru.

Kolektív tvorcov programu basic.sk